



**PROKER LP2M
TA. 2022-2023**

LEMBAGA PENELITIAN DAN PENGABDIAN KEPADA MASYARAKAT (LP2M) TAHUN AKADEMIK 2022-2023

Disusun Oleh:

Ahmad Abdul Qiso, M.Pd. (Ketua LP2M)

Mustafiyanti, M.Pd.I (Sekertaris LP2M)



**INSTITUT AGAMA ISLAM
AL-QUR'AN
AL-ITTIFAQIAH (IAIQI)
INDRALAYA**

Jln. Lintas Timur Km. 36 Indralaya Ogan Ilir Sumsel 30862

**RENCANA PROGRAM KERJA
LEMBAGA PENELITIAN DAN PENGABDIAN KEPADA MASYARAKAT
INSTITUT AGAMA ISLAM AL-QUR`AN AL-ITTIFAQIAH
TAHUN AKADEMIK 2022-2023**



Rancangan program kerja ini disampaikan sebagai bentuk pertanggungjawaban amanah yang diberikan untuk kemajuan dan kejayaan IAIQI Indralaya

Disusun oleh:

Nama Ketua : Ahmad Abdul Qiso, M.Pd.

Handphone : 085326789745

Nama Sekertaris : Mustafiyanti, M.Pd.I

Handphone : 0852-7968-8509

Program Kerja : Tahun 2023

**LEMBAGA PENELITIAN DAN PENGABDIAN KEPADA MASYARAKAT
INSTITUT AGAMA ISLAM AL-QUR`AN AL-ITTIFAQIAH INDRALAYA
Jln. Lintas Timur Km. 36 Indralaya Ogan Ilir Sumsel 30862**



جامعة الاتفاقيه الاسلاميه لعلوم القرآن
LEMBAGA PENELITIAN DAN PENGABDIAN KEPADA MASYARAKAT
INSTITUTION OF RESEARCH AND COMMUNITY SERVICES
INSTITUT AGAMA ISLAM AL-QUR'AN AL-ITTIFAQIAH (IAIQI) INDRALAYA
JL. LINTAS TIMUR KM. 36 INDRALAYA OGAN ILIR

Nomor : 054/IAIQI/A.16/VII/12/2023

Lamp : 1 bundel

Hal : Rencana Program Kerja dan Anggaran LP2M Tahun 2023

Kepada Yth.

Rektor IAIQI Indralaya

Di-

Tempat

Assalamu`alaikum wr. wb.

Salam pengabdian, semoga Ibu senantiasa dalam lindungan Allah swt. serta sukses dalam menjalankan amanah dan tugas sehari-hari. *Amin.*

Selanjutnya, dengan hormat kami sampaikan **Rencana Program Kerja dan Anggaran Lembaga Penelitian dan Pengabdian kepada Masyarakat (LP2M) untuk tahun 2023**. Mohon berkenan Ibu memeriksa, mengoreksi, mengevaluasi dan menindak lanjuti laporan ini.

Demikian laporan ini kami sampaikan atas berkenanya di ucapkan terima kasih. Semoga Allah swt. meridhoi kita. *Amin.*

Billahinastaiin

Wassalamu`alaikum wr. wb.

Indralaya, 20 Desember 2022
Ketua LP2M,

Ahmad Abdul Qiso, M.Pd.
NIDN. 2129119301

LEMBAR PENGESAHAN

Rencana Program Kerja dan Anggaran Lembaga Penelitian dan Pengabdian kepada Masyarakat (LP2M) Institut Agama Islam Al-Qur'an Al-Ittifaqiah Indralaya Tahun 2023 disusun oleh LP2M untuk memberikan informasi secara komprehensif terkait dengan rencana program kerja dan anggaran LP2M tahun 2023. Dokumen ini terdiri dari perencanaan, rencana pelaksanaan, hingga rencana evaluasi program.

Mengesahkan,
Rektor

Dr. Hj. Muyasaroh, M.Pd.I
NIDN. 2107056601

Indralaya, 20 Desember 2022
Ketua LP2M

Ahmad Abdul Qiso, M.Pd.
NIDN. 2129119301

KATA PENGANTAR

Alhamdulillah, puji dan syukur dipanjatkan ke hadirat Allah Tuhan Yang Maha Kuasa, yang telah melimpahkan rahmat dan kasih sayang-Nya kepada hamba-hambanya. Atas izin dan petunjukNya rencana Program Kerja dan Anggaran Lembaga Penelitian dan Pengabdian kepada Masyarakat (LP2M) Institut Agama Islam Al-Qur'an Al-Ittifaqiah (IAIQI) Indralaya tahun 2023 ini dapat diselesaikan. Shalawat dan salam kepada junjungan, suri tauladan, pemimpin umat manusia Muahmmad Saw. atas pengorbanan dan ketulusan beliaulah kita saat ini dapat merasakan indahnya ajaran agama Islam.

Rencana Program Kerja ini disusun untuk memberikan informasi secara komprehensif terkait dengan rencana program kerja dan anggaran LP2M tahun 2023 berkaitan dengan program penelitian dan pengabdian masyarakat. rencana program kerja ini terdiri dari perencanaan, pelaksanaan, hingga evaluasi program dengan tujuan untuk memberikan informasi kepada sivitas IAIQI Indralaya dan pihak-pihak terkait mengenai pengelolaan semua kegiatan pelaksanaan bidang penelitian dan pengabdian kepada masyarakat pada Lembaga Penelitian dan Pengabdian kepada Masyarakat IAIQI Indralaya tahun 2023, dan akan dijadikan acuan dasar untuk melaksanakan program kerja dan anggaran LP2M pada tahun 2023.

Dengan segala keterbatasan kami selaku pengelola lembaga penelitian dan pengabdian kepada masyarakat, tentu baik dalam merancang program kerja LP2M masih banyak kekurangan. Oleh karena itu, kami berharap kepada pihak-pihak terkait dapat memberikan sumbangsi sarannya yang konstruktif, yang dapat meningkatkan kinerja LP2M dan kualitas pelaksanaan penelitian dan kegiatan pengabdian kepada masyarakat yang dilaksanakan oleh Dosen dan Mahasiswa di lingkungan IAIQI Indralaya di masa-masa mendatang.

Akhir kata, kami ucapkan terimakasih kepada seluruh pihak yang membantu dalam penyusunan Rencana Program Kerja dan Anggaran LP2M tahun 2023.

Indralaya, 18 Desember 2022
Ketua LP2M

Ahmad Abdul Qiso, M.Pd.
NIDN. 2129119301

DAFTAR ISI

SURAT LAPORAN KEPADA REKTOR	ii
LEMBAR PENGESAHAN	iii
KATA PENGANTAR	iv
DAFTAR ISI	v
BAB 1. PENDAHULUAN	1
A. Gambaran Umum Lembaga Penelitian dan Pengabdian kepada Masyarakat	1
B. Arah Kebijakan Lembaga Penelitian dan Pengabdian kepada Masyarakat	2
C. Visi dan Misi Lembaga Penelitian dan Pengabdian kepada Masyarakat	4
D. Struktur Organisasi	4
BAB 2. PROGRAM KERJA DAN RENCANA KEGIATAN	6
A. Program Kerja Bidang Penelitian dan Penerbitan	6
B. Program Kerja Bidang Pengabdian kepada Masyarakat	6
BAB 3. RENCANA IMPLEMENTASI	8
A. Bidang Penelitian dan Penerbitan	8
B. Bidang Pengabdian kepada Masyarakat	10
BAB 4. PENUTUP	12

BAB 1

PENDAHULUAN

A. Gambaran Umum Lembaga Penelitian dan Pengabdian kepada Masyarakat (LP2M)

Institut Agama Islam Al-Qur'an Al-Ittifaqiah (IAIQI) Indralaya merupakan kelanjutan dari Sekolah Tinggi Al-Qur'an Al-Ittifaqiah (STITQI) yang berdiri pada tanggal 20 Juni 2000 di bawah naungan YALQI. Saat itu STITQI diresmikan oleh Menteri Agama Republik Indonesia Drs. H. Tolhah Hasan. Pada tahun 2005 STITQI telah mendapatkan pengakuan resmi pemerintah dengan diperolehnya SK status terdaftar dari Departemen Agama RI No. Dj.II/45/05 pada tanggal 25 Maret 2005.

Alhamdulillah, atas kerja keras tim dan dukungan berbagai pihak pada tahun 2021 STITQI resmi beralih status menjadi institut. Perubahan bentuk ini disahkan dengan keluarnya Surat Keputusan dari Menteri Agama Republik Indonesia Nomor 327 Tahun 2021 Tentang Izin Perubahan Bentuk STITQI Menjadi IAIQI. Sejak transformasi perubahan bentuk menjadi IAIQI secara resmi tentu berimplikasi sangat luas baik secara kelembagaan, akademik maupun akademik dan tata kelola di IAIQI.

Ketika masih bernama Sekolah Tinggi Ilmu Tarbiyah Al-Qur'an Al-Ittifaqiah (STITQI) Indralaya LP2M bernama pusat penelitian dan pengabdian kepada masyarakat (P3M), yang diarahkan oleh Dr. Paizaluddin, M.Pd.I, dibawah kepemimpinan beliau P3M telah menunjukkan kiprahnya sebagai penyelenggara kegiatan penelitian dan pengabdian kepada masyarakat baik bagi dosen maupun mahasiswa.

Tidak lama berselang setelah IAIQI resmi pada bulan Mei tahun 2021, terjadi pergantian kepemimpinan dari Muhyidin, M.A., selaku Rektor, kemudian roda kepemimpinan IAIQI dilanjutkan oleh Dr. Muyasaroh, M.Pd.I pada periode kepemimpinan tahun 2021-2025. Pada periode 2021-2025 ini LP2M diarahkan oleh Ahmad Abdul Qiso, M.Pd., yang didampingi sekretaris LP2M Mustafiyanti, M.Pd.I. Dalam perjalanannya, pada tahun 2022 sekretaris LP2M sempat berganti yaitu Muhammad Muttaqin, M.Pd.I., namun, kemudian dengan kebijakan yang dikeluarkan Rektor IAIQI, Mustafiyanti, M.Pd.I kembali diamanahi sebagai sekretaris LP2M.

Berangkat dari ORTAKER (Organisasi Tata Kerja) IAIQI tahun 2021 yang ditetapkan oleh Rektor. Di dalam ORTAKER pasal 47 dijelaskan bahwa bahwa tugas LP2M adalah melaksanakan, mengoordinasikan, memantau, dan menilai kegiatan penelitian dan pengabdian kepada masyarakat berdasarkan kebijakan Rektor.

Dalam melaksanakan tugasnya LP2M berdasarkan pasal 48 menyelenggarakan fungsi:

1. Pelaksanaan penyusunan rencana, evaluasi program dan anggaran, serta pelaporan;
2. Pelaksanaan kegiatan penelitian;
3. Pelaksanaan pengabdian kepada masyarakat;
4. Mengelola Rumah Jurnal IAIQI;
5. Pemantauan penelitian, pengabdian kepada masyarakat, dan Rumah Jurnal IAIQI;
6. Pelaksanaan publikasi hasil penelitian dan pengabdian kepada masyarakat;
7. Pelaksanaan administrasi lembaga.

B. Arah Kebijakan Lembaga Penelitian dan Pengabdian kepada Masyarakat (LP2M)

Lembaga Penelitian dan Pengabdian kepada Masyarakat (LP2M) Institut Agama Islam Al-Qur'an Al-Ittifaqiah (IAIQI) Indralaya sebagai institusi pelaksana terdepan dalam pengembangan di bidang Penelitian dan Pengabdian kepada masyarakat, dituntut untuk berperan aktif untuk mengembangkan ilmu pengetahuan dan teknologi serta meningkatkan kesejahteraan masyarakat dan daya saing bangsa dengan kegiatan riset dan pengabdian kepada masyarakat.

IAIQI Indralaya saat ini arah pengembangannya adalah menjadikan IAIQI menjadi Lembaga Pendidikan Islam yang bercirikan Al-Qur'an, berwawasan Ahlus Sunnah Wal Jama'ah, dan berdaya saing internasional pada tahun 2045, maka LP2M sebagai salah satu institusi bagian dari IAIQI, harus sejalan dan memberikan dukungan tercapainya arah pengembangan yang telah ditetapkan. Dukungan yang diberikan oleh LP2M sebagai institusi yang melaksanakan riset dan pengabdian kepada masyarakat maka LP2M harus menghasilkan penelitian dan kegiatan PkM yang mengacu pada:

1. Delapan standar pelaksanaan Penelitian dan PkM
aaa
a. Standar hasil....
b. Standar proses....
2. Agenda Riset Nasional (ARKAN) Kemenag Tahun 2018-2028,
Jelaskan apa arah kebikannya.....
3. **Rencana Induk Penelitian (RIP) IAIQI Indralaya**
Jelaskan rencana penelitian/roadmap 5 tahun (2021-2025)
4. **Rencana Strategi PkM**

Jelaskan rencana PkM/roadmap 5 tahun (2021-2025)

menjamin pengembangan penelitian unggulan, meningkatkan mutu yang relevan bagi masyarakat, meningkatkan perolehan HKI secara nasional maupun internasional, demikian juga pengabdian kepada masyarakat harus mampu menciptakan inovasi teknologi, dan mampu melakukan pengentasan masyarakat terisih (*preferential option for the poor*).

LP2M dalam mengelola Penelitian dan Pengabdian kepada Masyarakat berdasarkan standar yang telah ditetapkan oleh Direktorat Riset dan Pengabdian kepada Masyarakat (DRPM), Direktorat Jenderal Penguatan Riset dan Pengembangan, Kementerian Riset, Teknologi dan Perguruan Tinggi, meliputi :

1. Standar arah, kegiatan penelitian mengacu pada RIP IAIQI Indralaya.
2. Standar proses, kegiatan penelitian dan pengabdian direncanakan, dilakukan, dikendalikan, dan ditingkatkan sesuai dengan sistem peningkatan mutu penelitian dan pengabdian kepada masyarakat yang berkelanjutan.
3. Standar hasil, kegiatan penelitian memenuhi kaidah ilmiah *universal*, didokumentasikan, didesiminasikan melalui forum ilmiah ditingkat nasional, internasional, serta dapat dipertanggungjawabkan. Standar hasil kegiatan pengabdian kepada masyarakat harus berhasil menciptakan inovasi teknologi untuk mendorong ekonomi dan memenuhi kebutuhan masyarakat.
4. Standar kompetensi, kegiatan penelitian dilakukan oleh peneliti yang kompeten dan untuk kegiatan pengabdian kepada masyarakat dilakukan dari hasil penelitian yang sesuai dengan kaidah ilmiah.
5. Standar pendanaan, kegiatan penelitian dan pengabdian kepada masyarakat dilakukan melalui mekanisme hibah blok dan kompetisi yang didasarkan pada prinsip otonomi dan akuntabilitas.
6. Standar Sarana dan Prasarana, kegiatan penelitian dan pengabdian kepada masyarakat didukung oleh sarana dan prasarana yang mampu menghasilkan temuan ilmiah dan solusi masalah dalam masyarakat.
7. Standar *outcome*, kegiatan penelitian dan pengabdian kepada masyarakat harus berdampak positif pada pembangunan masyarakat bangsa dan negara di berbagai sektor.

Adapun riset unggulan yang dilakukan diarahkan pada Rencana Induk Penelitian (RIP) IAIQI yang telah ditetapkan sebagai arah kebijakan dan pengambilan keputusan pengelolaan penelitian meliputi bidang (1) Pendidikan Islam, (2) Keuangan Syariah, (3) Ilmu Al-Qur'an dan Tafsir. Sejalan dengan peran aktif yang diemban oleh LP2M dalam mendukung IAIQI menuju kampus yang berdaya saing internasional pada tahun 2045 tersebut, LP2M mempunyai dua pusat, yaitu Pusat Penelitian dan Penerbitan dan Pusat Pengabdian kepada Masyarakat.

Sebagaimana telah disusunnya Renstra LP2M 2021-2025 perlu dibuat Rencana Program Kerja dan Anggaran kegiatan Penelitian dan Pengabdian kepada Masyarakat pada tahun 2023, karena Program Kerja dan Anggaran sangat penting untuk menetapkan arah kegiatan penelitian dan pengabdian kepada masyarakat dalam tahun 2023.

C. Visi dan Misi Lembaga Penelitian dan Pengabdian kepada Masyarakat (LP2M)

Lembaga penelitian dan pengabdian kepada masyarakat memiliki Visi: "Menjadi lembaga yang unggul dalam bidang penelitian dan pengabdian kepada masyarakat yang berlandaskan al-Qur'an, berwawasan Ahlu Sunnah Wal Jama'ah (Aswaja), dan berdaya saing internasional".

Adapun misi Lembaga penelitian dan pengabdian kepada masyarakat adalah:

1. Melaksanakan penelitian dengan berorientasi pada *roadmap* dan renstra penelitian pada bidang kajian keislaman yang berlandaskan al-Qur'an dan berwawasan Ahlu Sunnah Wal Jama'ah (Aswaja);
2. Melaksanakan Pengabdian kepada Masyarakat (PkM) dengan berorientasi pada *roadmap* Pengabdian kepada Masyarakat (PkM) pada bidang kajian keislaman yang berlandaskan al-Qur'an dan berwawasan Ahlu Sunnah Wal Jama'ah (Aswaja)
3. Menjalin kerjasama dengan lembaga dalam dan luar negeri untuk penguatan bidang penelitian dan pengabdian kepada masyarakat yang berlandaskan al-Qur'an dan berwawasan Ahlu Sunnah Wal Jama'ah (Aswaja)

D. Struktur Organisasi

Saat ini struktur lembaga penelitian dan pengabdian kepada masyarakat (LP2M) terdiri atas ketua dan sekretaris. Ketua LP2M mempunyai tugas; memimpin dan

mengelola kegiatan penelitian. Sedangkan sekretaris memiliki tugas melaksanakan koordinasi pelayanan administrasi dan mendukung pelaksanaan evaluasi dan pelaporan sesuai dengan kebijakan Ketua lembaga. Struktur organisasi LP2M bisa di lihat pada Gambar 1.

Adapun karena keterbatasan SDM, Ketua dan sekretaris LP2M sekaligus bertanggung jawab untuk merencanakan dan melaksanakan kegiatan pada Pusat Penelitian dan Penerbitan dan Pusat Pengabdian kepada Masyarakat. Pusat Penelitian dan Penerbitan memiliki tugas melaksanakan penelitian dan penerbitan serta mengelola Rumah Jurnal IAIQI. Sedangkan Pusat Pengabdian kepada Masyarakat mempunyai tugas melaksanakan kegiatan pengabdian masyarakat.

Dengan keterbatasan SDM tersebut, tidak menjadi hambatan berarti bagi LP2M untuk tetap mencoba membuat terobosan dan inovasi pengelolaan LP2M dengan mengelola beberapa kegiatan yang meliputi melaksanakan kegiatan penelitian, kegiatan pengabdian kepada masyarakat, kegiatan kuliah kerja nyata (KKN), dan mengelola Rumah Jurnal.

Gambar. 1

Struktur Organisasi LP2M
Tahun 2021-2025

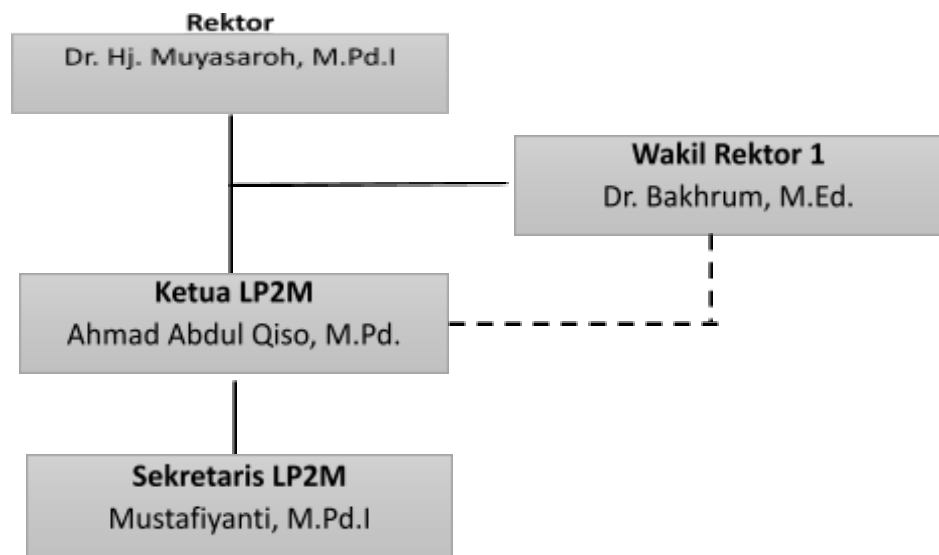

Keterangan:

————— : Garis intruksi

- - - - - : Garis koordinasi

BAB II

PROGRAM KERJA DAN RENCANA KEGIATAN

Perencanaan Program Kerja Lembaga Penelitian dan Pengabdian kepada Masyarakat tahun 2023 dilaksanakan pada bulan Desember 2022, namun dalam perjalanannya tidak menutup kemungkinan jika perlu dilakukan penyempurnaan sesuai dengan kebutuhan. Rencana kinerja LP2M ini dikembangkan sesuai dengan hasil evaluasi pada tahun sebelumnya yang kemudian diselaraskan dengan perkembangan zaman serta tuntutan Tri Dharma Perguruan Tinggi.

Secara umum, kinerja LP2M dibagi dalam 2 (dua) bidang yaitu bidang penelitian dan penerbitan dan bidang pengabdian kepada masyarakat. Di bawah ini akan dijelaskan masing-masing program kerja pada setiap bidang.

A. Bidang Penelitian dan Penerbitan

Adapun rencana program kerja lembaga penelitian dan pengabdian kepada masyarakat (LP2M) dalam bidang penelitian dan penerbitan pada tahun 2023 adalah:

1. Merancang Program Kerja tahun 2023 bidang penelitian dan penerbitan;
2. Melaksanakan kegiatan Penelitian dosen dan mahasiswa Tahun 2022 yang dibiayai dari dana kampus;
3. Mengelola dan mengembangkan rumah jurnal IAIQI;

4. Memproses Akreditasi Jurnal Taujih dan Syimphonia;
5. Menjalini Kerjasama dengan Lembaga terkait di luar kampus, baik instansi Pendidikan maupun non Pendidikan;
6. Mengelola akun SINTA dosen-dosen IAIQI;
7. Pendampingan dosen mengajukan proposal penelitian di LITAPDIMAS;
8. Membantu mempersiapkan data-data akreditasi program studi magister PAI; dan
9. Membantu mempersiapkan data-data akreditasi program studi PBS

B. Bidang Pengabdian kepada Masyarakat

Adapun rencana program kerja lembaga penelitian dan pengabdian kepada masyarakat (LP2M) dalam bidang pengabdian kepada masyarakat (PKM) pada tahun 2022 adalah:

1. Merancang Program Kerja tahun 2022 bidang Pengabdian kepada Masyarakat (PKM)
2. Menyusun dokumen-dokumen terkait PKM, Renstra PKM, dan Roadmap PKM;
3. Melaksanakan kegiatan PKM dosen dan mahasiswa Tahun 2022, yang dibiayai oleh dana kampus;
4. Melaksanakan kegiatan KKN (Kuliah Kerja Nyata) mahasiswa IAIQI; baik yang regular maupun kolaboratif;
5. Menjalini Kerjasama dengan Lembaga terkait di luar kampus, baik Lembaga Pendidikan maupun yang non Pendidikan;
6. Pendampingan dosen mengajukan proposal PKM di LITAPDIMAS;
7. Membantu mempersiapkan data-data akreditasi program studi magister PAI; dan
8. Membantu mempersiapkan data-data akreditasi program studi PBS.

BAB III
RENCANA IMPLEMENTASI

Rencana implementasi program dirancang untuk menentukan arah kebijakan dalam melaksanakan program dan kegiatan yang telah disusun dalam tahun 2023 adalah sebagai berikut:

BIDANG	PROGRAM KERJA	URAIAN KEGIATAN	SASARAN	INDIKATOR	Januari-Desember 2023												
					1	2	3	4	5	6	7	8	9	10	11	12	
A. Bidang Penelitian dan Penerbitan	1. Meningkatkan kuantitas dan kualitas penelitian dosen IAIQI Indralaya	1) Mensosialisasikan dan mendiskusikan arah kebijakan penelitian tahun 2023-2025 yang tertuang dalam RIP Penelitian Tahun 2021-2025	Wakil Rektor 1, Direkutr Pasca, Dekan, dan Kaprodi	RIP Penelitian menjadi acuan Program Pasca dan Fakultas dalam pelaksanaan penelitian													
		2) Meningkatkan sinergitas pelaksanaan penelitian dengan melaksanakan sosialisasi Program Kerja Bidang Penelitian LP2M Tahun 2023 kepada Program Pascasajarna dan Fakultas	Direkutr Pasca, Dekan, dan Kaprodi	Terjalinnnya Kerjasama yang efektif dalam pelaksanaan penelitian													

		3) Meningkatkan pengajuan anggaran Penelitian kepada Rektor;	Rektor dan Wakil Rektor 2	Terjadinya peningkatan dana penelitian dari internal IAIQI														
		4) Sosialisasi yang lebih masif kepada seluruh dosen Tetap IAIQI terkait dengan prosedur dan aturan pengajuan, pelaksanaan, dan pelaporan penelitian;	Dosen	Dosen memahami secara baik prosedur dan proses penelitian														
		5) Melaksanakan workshop metodologi Penelitian	Dosen dan Mahasiswa	Dosen dan mahasiswa memiliki pemahaman yang mendalam terkait dengan metodologi penelitian														
		6) Pembentukan <i>research group</i> dosen dan mahasiswa.	Dosen dan Mahasiswa	Terbentuknya grup riset di masing-masing prodi														
	2. Mendampingi dan mendorong dosen untuk mendapatkan dana hibah	1) Sosialisasi jadwal dan proses pengajuan proposal penelitian di LITAPDIMAS	Dosen	Terdapat 4 penelitian dosen yang mendapat dana hibah penelitian dari LITAPDIMAS														

	penelitian dari pihak eksternal	2) Mendampingi dosen dalam penulisan proposal penelitian yang akan diajukan untuk mendapatkan dana hibah penelitian;	Dosen	Terdapat 5 penelitian dosen yang dapat diajukan untuk mendapat dana hibah penelitian dari pihak eksternal														
		3) Meningkatkan jalinan kerjasama dengan pihak eksternal	Instansi pemerintah dan Lembaga-lembaga swasta	Meningkatnya jumlah kerjasama														
	3. Meningkatkan perolehan luaran penelitian	1) Pelatihan penulisan artikel jurnal dan strategi publikasi artikel hasil penelitian di jurnal terakreditasi (SINTA) dan bereputasi (SCOPUS dan sejenisnya);	Dosen dan mahasiswa	Terpublikasinya 10 artikel dosen dan mahasiswa di jurnal terakreditasi dan 5 artikel di jurnal bereputasi														
		2) Pemberian bantuan dana publikasi kepada dosen dan mahasiswa yang akan mempublikasikan jurnal di jurnal terakreditasi (SINTA) dan bereputasi (SCOPUS dan sejenisnya);	Dosen dan mahasiswa	Terdapat 10 artikel ilmiah yang mendapat bantuan dana dari IAIQI														

		3) Sosialisasi jadwal dan proses pengajuan dana hibah publikasi artikel ilmiah di LITAPDIMAS;	Dosen	Terdapat 5 proposal penelitian yang diajukan di LITAPDIMAS														
		4) Pelatihan penulisan bahan ajar hasil dari kegiatan penelitian;	Dosen	Terdapat 5 buku ajar dari hasil penelitian														
		5) Melaksanakan seminar langkah-langkah untuk memperoleh HAKI;	Dosen	Terdapat 5 karya dosen yang mendapat HAKI														
		6) Mondorong dosen-dosen untuk menyampaikan hasil penelitiannya dalam kegiatan seminar yang kemudian naskahnya diterbitkan dalam prosiding.	Dosen	Terdapat 5 hasil penelitian dosen yang terpublis di Prosiding														
	4. Meningkatkan kerjasama dan kolaborasi pelaksanaan penelitian	1) Mendorong setiap dosen yang melaksanakan penelitian untuk melibatkan mahasiswa;	Dosen dan Mahasiswa	Terdapat 10 hasil penelitian yang berkolaborasi dengan mahasiswa														
		2) Mendorong dosen-dosen IAIQI untuk melaksanakan kegiatan kolaborasi penelitian dengan dosen-dosen dari kampus lain yang telah menjalin	Dosen	Terdapat 5 hasil penelitian yang berkolaborasi dengan dosen dari luar IAIQI														

		kerjasama dengan IAIQI Indralaya																	
	5. Meningkatkan kualitas pengelolaan Rumah Jurnal IAIQI	1) Mengadakan Workshosp manajemen publikasi di OJS bagi pengelola jurnal;	Pengelola Jurnal	Pengelola Jurnal memahami prosedur manajemen publikasi jurnal															
		2) Mengajukan proses akreditasi jurnal Taujih dan Syimfonia;	Pengelola Jurnal	Terdapat salah satu jurnal yang terakreditasi															
		3) Menjalin kerjasama dengan pihak eksternal untuk membantu percepatan pengajuan proses akreditasi;	LP2M dan pihak eksternal	Terjalin Kerjasama dalam rangka mempercepat proses pengajuan akreditasi															
		4) Pemberian apresiasi penulis jurnal di IAIQI yang memenuhi persyaratan	Penulis jurnal di IAIQI	Penulis artikel mendapatkan apresiasi dari pengelola jurnal															
B. Bidang Pengabdian kepada Masyarakat	1. Meningkatkan kuantitas dan kualitas PKM dosen IAIQI Indralaya	1) Mensosialisasikan dan mendiskusikan arah kebijakan PKM tahun 2023-2025 yang tertuang dalam Renstra PkM Tahun 2021-2025	Rektor, Wakil Rektor, LP2M, LPM, Direktur Pasca, Dekan, dan Kaprodi	Renstra Penelitian menjadi landasan utama bagi LP2M, Program Pasca, dan Fakultas dalam Perencanaan, pelaksanaan, dan monev kegiatan PkM															

		2) Meningkatkan sinergitas pelaksanaan PKM dengan melaksanakan sosialisasi Program Kerja Bidang PKM LP2M Tahun 2023 kepada Program Pascasajarna dan Fakultas	LP2M, Wakil Rektor 1, Direktur Pasca, Dekan, dan Kaprodi	LP2M, Program Pasca dan Fakultas bersinergi dalam pelaksanaan PkM														
		1) Meningkatkan pengajuan anggaran PKM kepada Rektor;	Dosen	Terdapat 15 hasil PKM dosen dan mahasiswa yang mendapat dana hibah dari IAIQI														
		2) Sosialisasi yang lebih masif kepada seluruh dosen Tetap IAIQI terkait dengan prosedur dan aturan pengajuan, pelaksanaan, dan pelaporan PKM;	Dosen	Dosen memahami prosedur pengajuan, pelaksanaan, dan pelaporan PKM														
		3) Melaksanakan workshop metodologi PkM	Dosen	Peningkatan kompetensi dosen dalam PKM														
	2. Mendampingi dan mendorong dosen untuk mendapatkan dana hibah PKM dari pihak eksternal	1) Sosialisasi jadwal dan proses pengajuan proposal PKM di LITAPDIMAS	Dosen	Terdapat 5 prposal PKM yang diajukan di LITAPDIMAS														
		2) Mendampingi dosen dalam penulisan proposal PKM yang akan diajukan untuk	Dosen	Terdapat 5 prposal PKM yang diajukan di LITAPDIMAS														

		mendapatkan dana hibah PKM;																
		3) Meningkatkan jalinan kerjasama dengan pihak eksternal	LP2M dan pihak eksternal	Terdapat 5 kerjasama dengan pihak eksternal														
3. Meningkatkan perolehan luaran PKM	1) Mendorong dosen-dosen yang melakukan PKM untuk mempublikasikan hasil PKM nya di jurnal PKM yang terakreditasi;	Dosen dan mahasiswa	Terdapat 10 hasil PKM dosen yang terpublikasi di Jurnal PKM															
	2) Pemberian bantuan dana publikasi kepada dosen dan mahasiswa yang akan mempublikasikan jurnal hasil kegiatan PKM di jurnal terakreditasi.	Dosen dan mahasiswa	Terdapat 5 hasil PKM dosen yang															
	3) Pelatihan penulisan bahan ajar hasil dari kegiatan PKM;	Dosen	Terdapat 5 hasil PKM dosen yang menjadi bahan ajar															
4. Meningkatkan kerjasama dan kolaborasi pelaksanaan PKM	1) Mendorong setiap dosen yang melaksanakan PKM untuk melibatkan mahasiswa	Dosen dan mahasiswa	Telaksananya 10 kegiatan PKM kolaboratif antara dosen dan mahasiswa															
	2) Mendorong dosen-dosen IAIQI untuk melaksanakan kegiatan kolaborasi PKM	Dosen	Terlaksananya 5 kegiatan PKM kolaboratif antara															

		dengan dosen-dosen dari kampus lain yang telah menjalin kerjasama dengan IAIQI Indralaya		dosen IAIQI dengan dosen dari luar IAIQI														
5. Meningkatkan produktivitas pelaksanaan kegiatan Kuliah Kerja Nyata (KKN) Reguler dan Kolaboratif	1) Merancang kurikulum materi pembekalan KKN yang lebih komprehensif;	Wakil Rektor 1, LP2M, Fakultas, Prodi	LP2M memiliki dokumen kurikulum pembekalan KKN															
	2) Memberikan pembekalan yang lebih maksimal kepada peserta KKN;	Mahasiswa	Terlaksananya KKN yang lebih efektif															
	3) Melaksanakan kegiatan KKN yang berbasis riset dan potensi lokal; dan	Mahasiswa	Terlaksananya kegiatan KKN Reguler															
	4) Merancang kegiatan KKN Kolaboratif yang lebih berkualitas;	Mahasiswa	Terlaksananya KKN Kolaboratif dengan kampus lain															
C. Bidang kerjasama	1. Meningkatkan kerjasama dengan lembaga mitra baik di tingkat	Menjalin kerjasama dengan lembaga mitra baik di tingkat regional dan nasional	Pihak Eksternal	Terlaksananya kegiatan MoU/MoA dengan 5 pihak eksternal														

	regional dan nasional																
	2. Mengembangkan lebih lanjut dan menunjukkan manfaat kerjasama yang mungkin bisa menyediakan pendanaan	Audiensi dengan Lembaga-lembaga terkait yang telah menjalin Kerjasama untuk pembiayaan pelaksanaan penelitian dan PKM	Pihak Eksternal	Terdapat 5 Penelitian/PKM yang mendapat dana dari pihak eksternal													
D. Bidang Sistem Informasi dan Publikasi	1. Pengadaan <i>Website</i> LP2M sebagai media informasi kegiatan-kegiatan LP2M;	Mengajukan permohonan pengadaan <i>Website</i> LP2M	Wakil Rektor 2, Pusdatika	LP2M memiliki website													
	2. Mensosialisasikan seluruh Program kerja LP2M kepada pihak-pihak terkait agar terjalannya sinergitas;	Mensosialisasikan seluruh Program kerja LP2M kepada pihak-pihak terkait agar terjalannya sinergitas;	Direktur Pasca, Dekan, dan kaprodi	Terjalannya kerjasama yang lebih efektif dan produktif													
	3. Memaksimalkan media sosial,	Publikasi kegiatan LP2M di media sosial, seperti	Dosen, Mahasiswa,	Seluruh kegiatan LP2M terpublikasi													

	seperti Youtube, Instagram, Facebook, dan Whatshap untuk mempublikasikan setiap kegiatan yang dilaksanakan oleh LP2M;	Youtube, Instagram, Facebook, dan Whatshap untuk mempublikasikan setiap kegiatan yang dilaksanakan oleh LP2M;	dan masyarakat umum	dan bisa diakses oleh seluruh pihak														
4.	Memaksimalkan aplikasi SINTA untuk <i>data base</i> dan publikasi hasil penelitian dan PKM, artikel jurnal, buku, HKI, dll.	Memanfaatkan aplikasi SINTA untuk <i>data base</i> dan publikasi hasil penelitian dan PKM, artikel jurnal, buku, HKI, dll.	Dosen	Seluruh kegiatan Penelitian dan PKM dosen tersimpan di akun SINTA masing-masing														

BAB IV
RENCANA ANGGARAN

NO.	PROGRAM	URAIAN KEGIATAN	VOLUME	RINCIAN ANGGARAN	JUMLAH
1.	Bidang Penelitian	Anggaran kegiatan penelitian dosen dan mahasiswa	15 kegiatan penelitian, dengan rincian: 1) Penelitian Dasar : 7 kelompok 2) Penelitian Terapan : 6 kelompok 3) Penelitian Pengembangan: 2 kelompok	1) 7 x 2.500.000 = 17.500.000,- 2) 6 x 3.500.000 = 21.000.000,- 3) 2 x 5.000.000 = 10.000.000,-	Rp. 48.500.000,-
		Cetak buku Pedoman Pengelolaan Penelitian	10 eksemplar	10 x 25.000 = 250.000,-	Rp. 250.000,-
		Barokah Tim reviewer kegiatan penelitian dosen dan mahasiswa	3 Reviewer	3 x 1.000.000 = 3.000.000,-	Rp. 3.000.000,-
		Pelatihan penulisan artikel jurnal dan strategi publikasi artikel di jurnal terakreditasi (SINTA) dan bereputasi (SCOPUS)	1 kali	1 x 5.000.000 = 5.000.000,-	Rp. 5.000.000,-
		Pemberian bantuan dana publikasi kepada dosen dan mahasiswa yang akan mempublikasikan jurnal di jurnal terakreditasi SINTA	10 Artikel ilmiah, dengan rincian: 1) SINTA 1-2 : 3 Artikel 2) SINTA 3-4 : 3 Artikel 3) SINTA 5-6 : 4 Artikel	1) 3 x 2.000.000 = 6.000.000,- 2) 3 x 1.000.000 = 3.000.000,- 3) 4 x 500.000 = 2.000.000,-	Rp. 11.000.000,-
		Pemberian bantuan dana publikasi kepada dosen dan mahasiswa yang akan	3 Arikel ilmiah, dengan rincian: 1) Q1 : 1 Artikel	1) 1 x 10.000.000 = 10.000.000,- 2) 1 x 7.000.000= 7.000.000,-	Rp. 24.000.000,-

		mepublikasikan jurnal di jurnal bereputasi SCOPUS	2) Q2 : 1 Artikel 3) Q3-Q4 : 2 Artikel	3) $2 \times 3.500.000 = 7.000.000,-$	
		Mengadakan Diseminasi dan Seminar Hasil luaran Penelitian	1 kali	$1 \times 5.000.000 = 5.000.000,-$	Rp. 5.000.000,-
		Mengadakan Seminar pembuatan buku ajar sesuai hasil penelitian dan Trik mendapatkan HAKI	1 kali	$1 \times 2.500.000 = 2.500.000,-$	Rp. 2.500.000,-
		Mengadakan rapat koordinasi pelaksanaan penelitian dan PKM di awal semester	2 kali	$2 \times 500.000 = 1.000.000,-$	Rp. 2.500.000,-
		Mengadakan rapat Monev setiap akhir semester	2 kali	$2 \times 500.000 = 1.000.000,-$	Rp. 1.000.000,-
2.	Bidang Pengabdian kepada Masyarakat	Anggaran kegiatan dosen dan mahasiswa PKM	15 Kegiatan PKM dengan rincin: 1) PKM dalam bentuk Pengajian: 5 Kelompok 2) PKM dalam bentuk Sosialisasi: 5 Kelompok 3) PKM dalam bentuk Pelatihan: 5 Kelompok	1) $5 \times 1.500.000 = 7.500.000,-$ 2) $5 \times 2.500.000 = 12.500.000,-$ 3) $5 \times 3.500.000 = 17.500.000,-$	Rp. 37.500.000,-
		Mencetak buku pedoman pengelolaan PKM	10 eksemplar	$10 \times 25.000 = 250.000,-$	Rp. 250.000,-
		Barokah Tim Reviewer Kegiatan PKM dosen dan mahasiswa	3 Reviewer	$3 \times 1.000.000 = 3.000.000$	Rp. 3.000.000
		Mengadakan workshop Metodologi PKM dan luaran PKM seperti artikel jurnal dan HKI	1 kali	$1 \times 5.000.000 = 5.000.000,-$	Rp. 5.000.000,-

		Rapat Penyusunan Kurikulum kegiatan KKN	1 kali	1 x 500.000 = 500.000,-	Rp. 500.000,-
		Melaksanakan kegiatan KKN Reguler	1 kali	1 x 110.000.000 = 120.000.000,-	Rp. 120.000.000,-
		Melaksanakan KKN Kolaboratif dengan kampus lain	1 kali	1 x 15.000.000,- = 15.000.000,-	Rp. 15.000.000,-
3.	Kerjasama	Melakukan kerjasama dalam bentuk penelitian dan pengabdian yang dituangkan dalam bentuk MoU/MoA	5 kali	5 x 1.000.000 = 5.000.000,-	Rp. 5.000.000,-
4.	Sistem informasi dan publikasi	Pengadaan Website LP2M	1 kali	1 x 10.000.000 = 10.000.000,-	Rp. 10.000.000,-
		Barokah PJ Jurnal	8 PJ Jurnal	8 x 250.000 x 12 bulan = 24.000.000,-	Rp. 24.000.000,-
		Apresiasi Penulis Artikel Jurnal IAIQI	8 Jurnal	8 x 1.000.000 = 8.000.000,-	Rp. 8.000.000,-
		Mengadakan Workhsop Manejemen publikasi di OJS	1 kali	1 x 2.500.000 = 2.500.000,-	Rp. 2.500.000,-
		Mencetak Jurnal IAIQI	8 Jurnal	8 x 5 ekesemplar x 50.000 = 2.000.000,-	Rp. 2.000.000,-
		Menjalin Kerjasama dengan pihak eksternal untuk membantu pengajuan proses akreditasi	1 kali	1 x 10.000.000 = 10.000.000,-	Rp. 10.000.000,-
5.	Sarana dan prasarana penunjang penelitian dan PKM	Pengadaan 2 unit komputer	2 unit	2 x 5.000.000 = 10.000.000,-	Rp. 10.000.000,-
		Pengadaan 1 unit lemari arsip LP2M Wakil Rektor 2	1 unit	1 x 1.000.000 = 1.000.000,-	Rp. 1.000.000,-
		Pengadaan 1 unit LCD Proyektor untuk mendukung	1 unit	1 x 3.500.000 = 3.500.000,-	Rp. 3.500.000,-

		kegiatan PKM dosen dan mahasiswa			
6.	Penguatan manajemen dan tata Kelola lembaga	Penambahan 2 staf LP2M	2 staf	$2 \times 1.500.000 \times 12 \text{ bulan} =$	Rp. 36.000.000,-
		Mengikutsertakan SDM LP2M untuk mengikuti workshop/pelatihan/seminar terkait manajemen dan pengelolaan LP2M	3 kali	$3 \times 500.000 = 1.500.000,-$	Rp. 1.500.000,-
JUMLAH					Rp. 397.500.000

BAB IV

PENUTUP

Alhamdulillah, dengan segala keterbatasan dan kekurangan yang ada LP2M telah menyusun dokumen rancangan program kerja LP2M tahun 2022. Kami sangat berharap kepada pihak-pihak terkait untuk dapat memberikan support dan dorongan kepada LP2M untuk dapat melaksanakan rencana kegiatan ini secara maksimal dan dapat memberikan dampak bagi keamuan IAIQI Indralaya.

Penelitian dan Pengabdian kepada Masyarakat merupakan dua dari tiga dharma perguruan tinggi, oleh karena itu, kami berharap kepada pihak-pihak terkait untuk dapat memberikan support dan berpartisipasi aktif dalam upaya meningkatkan ketersediaan biaya penelitian dan PKM yang dapat dimanfaatkan oleh dosen dan mahasiswa IAIQI Indralaya. Di samping itu, perlu adanya upaya yang berkelanjutan untuk terus meningkatkan sistem manajemen pengelolaan kegiatan penelitian dan PKM yang lebih efektif dan efisien. Dan yang tak kalah pentingnya adalah perlu adanya komitmen secara bersama-sama untuk terus meningkatkan kualitas pelaksanaan dan hasil dari kegiatan penelitian dan PKM yang dilaksanakan oleh dosen dan mahasiswa IAIQI.

Sekian, terima kasih banyak kami sampaikan kepada Rektor dan para Wakil Rektor IAIQI Indralaya yang selama ini telah banyak memberikan support dan motivasinya untuk peningkatan kualitas pelayanan dan pengelolaan Lembaga penelitian dan pengabdian kepada masyarakat.

Ketua LP2M,

Ahmad Abdul Qiso, M.Pd.
NIND. 2129119301

Indralaya, 22 Desember 2022
Sekertaris LP2M,



Mustafiyanti, M.Pd.I
NIDN. 2107017801

